

広報

あんぱち



No.693

新しい生活様式を実践しよう！
(アンピーもマスク)

新しい生活様式

新型コロナウイルス感染症対策専門家会議からの提言を踏まえた「新しい生活様式」が公表されました。
1人ひとりが実践して、感染拡大防止に努めましょう。

01 1人ひとりの基本的感染対策

感染防止の3つの基本 ①身体的距離の確保 ②マスクの着用 ③手洗い

- 人との間隔は、できるだけ2m（最低1m）空ける。
- 遊びに行くなら屋内より屋外を選ぶ。
- 会話をする際は、可能な限り真正面を避ける。
- 外出時、屋内にいるときや会話をするときは、症状がなくてもマスクを着用。
- 家に帰ったらまず手や顔を洗う。できるだけすぐに着替える、シャワーを浴びる。
- 手洗いは30秒程度かけて水と石けんで丁寧に洗う。（手指消毒薬の使用も可）

高齢者や持病のあるような重症化リスクの高い人と会う際には、体調管理をより厳重にする。

移動に関する感染対策

- 感染が流行している地域からの移動、感染が流行している地域への移動は控える。
- 帰省や旅行は控えめに。出張はやむを得ない場合に。
- 発症したときのため、誰とどこで会ったかをメモする。
- 地域の感染状況に注意する。

みんなで
心がけよう！

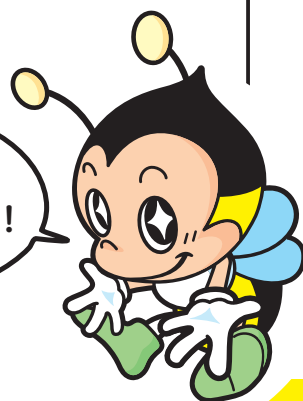

02 日常生活を営む上での基本的な生活様式

- まめに手洗い・手指消毒
- 咳エチケットの徹底
- こまめに換気
- 身体的距離の確保
- 3密の回避（密集、密接、密閉）
- 毎朝体温測定、健康チェック。発熱又は風邪の症状がある場合はムリせず自宅で療養。

03 日常生活の各場面別の生活様式

買い物

- 通販も利用
- 1人または少人数ですいた時間に
- 電子決済の利用
- 計画をたてて素早く済ませ
- サンプルなど展示品への接触は控えめに
- レジに並ぶときは、前後にスペース

公共交通機関の利用

- 会話は控えめに
- 混んでいる時間帯は避けて
- 徒歩や自転車利用も併用する

娯楽、スポーツ等

- 公園はすいた時間、場所を選ぶ
- 筋トレやヨガは自宅で動画を活用
- ジョギングは少人数で
- すれ違うときは距離をとるマナー
- 予約制を利用してゆったりと
- 狭い部屋での長居は無用
- 歌や応援は、十分な距離かオンライン

食事

- 持ち帰りや出前、デリバリーも
- 屋外空間で気持ちよく
- 大皿は避けて、料理は個々に
- 対面ではなく横並びで座ろう
- 料理に集中、おしゃべりは控えめに
- お酌、グラスやお猪口の回し飲みは避けて

冠婚葬祭などの親族行事

- 多人数での会食は避けて
- 発熱や風邪の症状がある場合は参加しない

04 働き方の新しいスタイル

- テレワークやローテーション勤務
- 時差通勤でゆったりと
- オフィスはひろびろと
- 会議はオンライン
- 名刺交換はオンライン
- 対面での打ち合わせは換気とマスク

特別定額給付金について

特別定額給付金関係書類を各ご家庭の世帯主に送付しました。受給対象者は基準日（令和2年4月27日）において住民基本台帳に記録されているすべての方で、給付額は1人につき10万円です。

同封の記載例を参考に申請書にご記入いただき、令和2年8月12日（水）までに申請をお願いします。

*なるべく郵送で申請いただきますようご協力をお願いします。

*通知カード（緑色）は本人確認書類として使用できません。

*オンライン申請をする場合にはマイナンバーカードが必要になります。

☎ 総務課 ☎ 64-7100



特別定額給付金関係書類

子育て世帯への臨時特別給付金について

新型コロナウイルス感染症の影響を受けている子育て世帯の生活を支援する取組の一つとして、児童手当の受給世帯に、臨時特別給付金を支給します。給付額は対象児童1人につき1万円で、児童手当登録銀行口座等へ6月11日（木）振込予定です。支給対象者は、令和2年4月分（3月分を含む）の児童手当（本則給付）の受給者です。特例給付の受給者は対象になりません。

*対象児童 令和2年3月31日までに生まれた児童。新高校1年生を含む

公務員の方

所属庁が支給対象者であると証明した申請書にて、居住の市町村に申請（6月1日～9月30日）してください。8月より随時支給します。

☎ 福祉課 ☎ 64-7104

施設の開館について

ハートピア安八、中央公民館、総合体育館（トレーニング室は除く）及び屋外町有施設、健康ふれあいドームは、6月2日（火）より開館します。施設の利用の際は、感染予防のためのルール等を守っていただき、楽しく安全にご利用いただきますようお願いいたします。ハートピア安八は制限付きの開館になります。詳しくは7ページをご覧ください。

公園等については、5月18日（月）から開園させていただきましたが、遊具等の取扱いには注意をお願いします。

安八温泉と各小中学校体育館については、当面の間、諸状況を見守りたいと思いますので、引き続き休館（6月未までを予定）とさせていただきます。温泉休館中は、アンビーバスの最終便（19時台）も運休となります。ご理解とご協力をお願いします。

新型コロナウイルス感染症相談窓口

◆全般に関して、どこへ相談してよいか分からない方はこちらへご相談ください。

県民総合相談窓口（コールセンター）（8：30～17：15）

☎ 058-272-8198

◆発熱等の症状が持続している場合はこちらへご相談ください。

帰国者・接触者相談センター（毎日24時間）

☎ 73-1111（内線273）*平日9：00～17：00以外は電話呼出対応

*相談窓口は変更になることがあります。

4/21 岐阜サンリバーロータリークラブ様より

海津市・安八町・養老町・輪之内町をテリトリーとして活動されている岐阜サンリバーロータリークラブ様と、同クラブに指導を受けている海津明誠高等学校インターアクトクラブ様の合同奉仕活動として、安八町社会福祉協議会へエタノール消毒液500mlを15本、3層不織布マスクを1,000枚寄贈いただきました。

いただいた消毒液やマスクなどは、安八町社会就労センター「ひかりの里」で使用させていただきます。



▲岐阜サンリバーロータリークラブ後藤会長（中央）と会員の皆さま

4/24 岩田拓也様より

東結出身で名古屋市在住の岩田拓也様より1箱50枚入りのマスク3箱と、1パック5枚入りのマスク9パックを安八町へご寄贈いただきました。

4/30 川村ニット株式会社様より

東結のニット生産開発・製造を行う川村ニット株式会社様と岐阜市の婦人服や紳士服を手掛けるバニラモード株式会社様が共同開発された、洗って繰り返し使える男女兼用マイナスイオンマスク「せせらぎマスク」を、安八町へ200枚寄贈いただきました。

この「せせらぎマスク」は、ポリエステル製で通気性がよく、快適性や心地よさを感じるマスクです。内ポケットにマイナスイオンを発生させる不織布を挿入できるようになっています。



▲バニラモード栗山代表取締役社長・川村ニット川村代表取締役（左から）

5/8 株式会社ボンフォーム様より

南今ヶ淵の自動車インテリア用品製造の株式会社ボンフォーム様より、本社工場の設備を使い製造した、洗って繰り返し使えるマスクを安八町へ300枚寄贈いただきました。

新型コロナウイルス感染症の影響でマスクが不足する状況の中、何かできないかと新たな生地を仕入れ、普段シートカバーやサンプルを製造している従業員さんが手作りされました。



▲ボンフォーム西脇代表取締役社長（左）

安八町へご寄贈いただいたマスクについては、こども園や小中学校で活用させていただきます。

●まちのお知らせ

自衛官等募集案内

募集種目	受験資格		受付期間	試験期日
自衛官候補生	18歳以上33歳未満の者		男子 女子	年間を通して 受付時にお知らせ
一般曹候補生	18歳以上33歳未満の者		7月1日～9月10日	
航空学生	海上	18歳以上23歳未満の者		1次 9月18日～20日のうち1日 2次 10月9日～14日のうち1日
	航空	18歳以上21歳未満の者		1次 9月22日 2次 10月17日～22日のうち1日 3次 (海) 11月20日～12月16日のうち5日間 (空) 11月14日～12月17日のうち5日間

*1 受験資格の年齢は各種目とも令和3年4月1日現在です。

*2 令和3年3月高等学校卒業予定者の採用試験は原則として令和2年9月18日以降に行います。

■ 自衛隊岐阜地方協力本部 大垣地域事務所 ☎ 73-1150

税務職員採用試験受験者募集案内

職 種	税務職員採用試験（高校卒業程度）
受験資格	1 令和2年4月1日において、高等学校又は中等教育学校を卒業した日の翌日から起算して3年を経過していない者及び令和3年3月までに高等学校又は中等教育学校を卒業する見込みの者 2 人事院が1に掲げる者に準ずると認める者
申込期間	インターネット（人事院HP）により申し込んでください。https://www.jinji.go.jp/ 受付期間：6月22日（月）午前9時～7月1日（水）（受信有効） インターネット環境がない場合は、問い合わせ先へ連絡してください。
試験日	第1次試験 9月6日（日） 第2次試験 10月14日（水）～10月23日（金）のうち、いずれか指定する日
問い合わせ先	名古屋国税局 人事第二課 試験係 ☎ 052-951-3511（内線3451）

消防職員募集案内

職 種	消防吏員6人
受験資格	1 平成7年4月2日以降に生まれた人 2 大学卒業以上の学歴を有する人（令和3年3月卒業見込みの人を含む） 3 日本国籍を有する人及び地方公務員法第16条に該当しない人 4 身体の基準 視 力…矯正視力を含み、両眼で0.7以上かつ一眼でそれぞれ0.3以上であって、赤色、青色及び黄色の色彩の識別ができること 聴 力…左右正常であること その他…体質健全で諸機能が正常であること
申込期間	6月1日（月）～16日（火）までの8:30～17:15（土日除く）原則郵送 *受験案内、申込書は6月1日から大垣消防組合HPからダウンロードできます。 https://www.ogaki-syoubou.or.jp/ また、消防本部総務課、消防署、分署及び分駐所で交付します。
試験日	第1次試験 7月12日（日） 第2次試験 1次試験合格通知の際に指定する日（9月上旬）
問い合わせ先	大垣消防組合消防本部総務課 ☎ 87-1511



新刊案内

◇一般書◇ 『江戸の夢びらき』

松井 今朝子 著／文藝春秋
江戸歌舞伎の黎明期、民衆から熱狂的人気を集め、現在もなお愛され続ける名演目と斬新な演出を次々と生み出した不世出の天才・初代市川團十郎。元禄の世を役者として、劇作家として、演出家として駆け抜けた波乱万丈の生涯を描き切る空前の一代記！

『小学生のための歯のはなし（保健室の先生がお母さんに教える）』 渡邊 真亀子 著／WAVE出版

『少量でおいしいジッパー袋でかんたん季節の保存食』 榎本 美沙 著／家の光協会

『まんが古関裕而ものがたり』 内藤 誠 著／彩流社

『逆ソクラテス』 伊坂 幸太郎 著／集英社

◇児童書◇ 『ねずみくんはめいたんてい』

なかえ よしを 作
上野 紀子 絵／ポプラ社
ある日“名探偵”ねずみくんは、りんごがなくなったことに気がついた。あしあとをつけずに、りんごがとれるのは、だれ？ 鼻の長いぞうさん？空を飛べる鳥さん？木登りが上手なサルさん？調べていくと、意外にも…！

『ようかいむらのどんどこまつり』 たかいよしかず 作・絵／国土社

『日本史しくじり大図鑑 偉人達もしくじりまくり!?』 ホビー・ジャパン

『みんなでもりあがる！学校クイズバトル』 学校クイズ研究会 編著／汐文社

『いえでででんしゃ、しゅっぱつしんこう！』 あさの あつこ 作、佐藤 真紀子 絵／新日本出版社

読みきかせの会

新型コロナウイルス感染症拡大防止のため、6月は実施しません。

【展示コーナー】

◇一般テーマ『人生100年時代到来！？』

長寿化が進み「人生100年時代」が到来すると予測されています。健康で幸せな100年を送るための人生設計が必要です。人生設計に役立つ本を集めました。ご利用ください。

◇児童テーマ『あめ、雨…』

雨は好きですか？きらいですか？ 絵本の中には、雨でもへっちゃらな子もいますよ。絵本を読んで雨も楽しんじゃいましょう！



「すくすく広場」 対象：未就園児とその保護者

◆プレイ広場

大型遊具を使って自由に遊びます。

日 時：6月24日（水）10：00～11：30

◆なかよしタイム「作ってあそぼう」

日 時：6月18日（木）10：30～11：00

定 員：5組 ＊要予約 町内のみ3日（水）～

◆「人形劇」

日 時：7月7日（火）10：30～11：00

定 員：20組 ＊要予約 6月24日（水）～

「子ども講座」 対象：小学生以上

◆万華鏡を作ろう！

日 時：6月20日（土）13：30～14：30

定 員：6人（低学年は保護者同伴）

*要予約

[町内6月6日（土）～]・[町外6月13日（土）～]

◆キッズチャレンジ「竹馬検定」

日 時：6月27日（土）13：30～14：30

ハートピア安八は6月2日(火)より開館しますが、14日(日)まで開館時間等に制限をさせていただきます。

図書館：9：30～17：00

カウンターサービスのみ(事前予約本の貸出、再貸出及び返却に限定、閲覧不可)

児童館：平日・土曜日 9：30～12：00 町内の小学生未満と保護者限定

日曜日 9：30～15：00 町内の一般利用(人数制限あり)限定

*6月15日(月)休館日 6月16日(火)より通常どおり開館する予定です。

詳しくは、ハートピア安八までお問い合わせください。

■ ハートピア安八 ☎63-1515

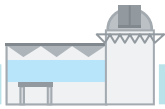

ハートピア安八天文台

6月

◆天文トピック

★今月の注目の天文イベントは、21日(日)の部分日食です。岐阜では16:07に欠け始め、17:09に太陽の約半分が欠け食の最大となり、18:06に日食は終了となります。

★地球規模で日食は半年弱に1回起きますが、見られる範囲が狭いため場所限定では珍しい現象となります。今回の部分日食の次に日本で見やすい日食は、10年後の2030年6月1日です。

★日食の太陽を見るためには、日食めがねなどの太陽専用の遮光板が不可欠です。直接太陽を見ずに、ピンホールで太陽を投影する方法もお勧めです。梅雨の時期ですが晴れてほしいですね。

種別	実施日	時間	対象など
星見会 月、金星や春の天体の観察	20日(土) 21日(日)・*28日(日) *印の日は昼間の星見会も開催します (①11:30～、②14:00～)	19:30～21:00	自由参加・参加無料
ジュニア天文教室	12日(金)・26日(金)	19:00～	児童生徒対象の天文研究活動
天文教室 「日食メガネを作ろう!!」	13日(土)・14日(日)	13:00～16:00の間、随時	申込不要、先着順、参加無料
部分日食特別観望会	21日(日)	16:00～18:00の間、随時	自由参加、参加無料 入場制限があります。
宙フォト部例会	28日(日)	15:30～	一般対象の天体写真に特化したクラブ
プラネタリウム ①11:00～ 春の星座・おとめ座物語 ③15:00～ 宇宙の中の私たち 各回15名までの入場とさせていただきます。	②13:30～ 今夜の星空 ④16:30～ 今夜の星空		
月の形 6日：満月、13日：下弦、21日：新月、28日：上弦 *Twitter (@astro_haao) やFacebook (ハートピア安八天文台) もご覧ください。			

文化協会からのお知らせ

◎会員募集

◆しらすぎ歌謡研究会
♪声楽(カラオケ)♪

日頃の疲れもこの日はかりは忘れ、大きな声で歌うことで、心も体もリフレッシュ。一緒に楽しく歌いませんか。
練習日時
第2・3土曜日 午後八時～

代表者 高田須眞子

◆バラード歌謡同好会

♪声楽(カラオケ)♪
歌の好きな仲間と一緒に楽しく練習しています。興味のある方、一度お越しください。お待ちしております。

練習日時

第3火曜日 午後一時～

代表者 西松忠男

団体への連絡方法など問い合わせ先
生涯学習課 ☎6414343

子育て支援センターからのお知らせ キッズピクス

開催日	時間	場所
6月17日(水)	10:00～11:00	結こども園

*安八未就園児対象

にこにこタイム「七夕飾りを作ろう」

開催日	時間	場所
6月24日(水)	10:00～11:00	各子育て支援センター

*申し込みは各こども園・支援センターまで

特定健診を受けましょう～年に1回の受診を忘れずに！！～

対象者の人は、下記の健(検)診を受けることができます。電話で町指定医療機関へ予約をし、受診票の「受診者署名」と「問診項目」を必ず家で記入して受診しましょう。また、受診日は必ずマスクを着用しましょう。

安八町国民健康保険加入者の皆さま

40歳以上の人は「特定健診」の案内がご自宅に届きます。

実施期間：7月1日(水)～12月19日(土)

*おおくま内科クリニックは10月31日(土)までになります。

持ち物：受診票、国民健康保険被保険者証、お薬手帳、健診料金(1,000円)

後期高齢者医療保険加入者の皆さま

75歳以上の人は「すこやか健診」の案内がご自宅に届きます。

実施期間：8月1日(土)～12月19日(土)

*おおくま内科クリニックは10月31日(土)までになります。

持ち物：受診票、後期高齢者医療保険被保険者証、お薬手帳、健診料金(500円)

「肝炎ウイルス検診」

令和2年度中に40・45・50・55・60・65歳になる人で、過去に町で、肝炎ウイルスの検診を受けたことがない人全員に検診票をお送りします。

実施期間：7月1日(水)～12月19日(土) *おおくま内科クリニックは10月31日(土)までになります。

持ち物：検診票

「前立腺がん検診」

50歳以上の男性で、「令和2年度健康診査申込書」で希望された人に検診票をお送りします。健康診査申込書で希望されておらず、新たに検診を希望される人は、保健センターまでお問い合わせください。

実施期間：特定健診の人 7月1日(水)～12月19日(土)

すこやか健診の人 8月1日(土)～12月19日(土)

(おおくま内科クリニックは10月31日(土)までになります。)

持ち物：検診票、検診料金500円(70歳以上は無料)

【町指定医療機関】

安八診療所 吉田医院 岩田内科クリニック 石田医院 にわ整形外科

おおくま内科クリニック 山中ジェネラルクリニック

*安八郡内の医療機関でも受けられます。



*各種健康保険および共済保険加入者(被扶養者を含む)は、それぞれの医療保険者が健診を実施しますので、皆さんがご加入の医療保険者にお尋ねください。

【例】

社会保険の人は、社会保険組合等、保険証を発行する医療保険者が実施の主体となりますので、保険証の発行元にお尋ねください。

6月は「食育月間」 毎月19日は「食育の日」です！！

熱中症に注意

熱中症といえば真夏というイメージが強いと思いますが、実はこれからやってくる梅雨の晴れ間や梅雨明けなどの、急に気温や湿度が高くなる日にも注意が必要です。この時期は身体がまだ暑さに慣れていないため上手に汗をかくことができず、体温をうまく調節できないため熱中症になる可能性があります。

「気温・湿度が高い」「風が弱い」「日差しや照り返しが強い」「急に暑くなった」というような日は、熱中症になるかもしれないと意識して、クーラーなどの活用やこまめに水分を摂取しましょう。

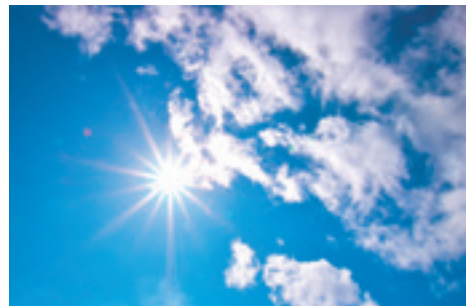

6月4日～10日は歯の健康週間です

健康な歯を保つことは、体の健康を保つことにも繋がります。中でも歯周病は糖尿病や心臓病と深くかかわっています。健康な歯を保つために、①食べたら磨く習慣を身につけましょう。磨きにくい“前歯の裏側”“奥歯の表（ほお）側”も磨き残しがないように、丁寧に磨きましょう。②歯と歯の間や、歯と歯肉の境目に付いている食べかすや歯垢は歯ブラシだけでは取れにくいので、歯間ブラシやデンタルフロスを使ってしっかりと落としましょう。



健康長寿+1 プラスワン!

なすとピーマンのごまみそ焼き



■作り方

- ①なすはヘタを落として、大きめの乱切りにする。ピーマンは縦半分になり、ヘタと種を取り除き、一口大の乱切りにする。
- ②フライパンにごま油を熱してなすを加えて炒める。なすに油が回ったら、ピーマンを加えて炒め合わせる。
- ③砂糖とみそを加え、中火で炒める。最後にしょうゆと白ごまを加えて炒め合わせる。

■材料（4人分）

- ・なす…4個
- ・ピーマン…4個
- ・白ごま…大さじ1
- ・ごま油…大さじ1
- ・砂糖…大さじ1
- ・みそ…大さじ1
- ・しょうゆ…小さじ1

■栄養成分表示

（1人分当たり）

エネルギー：79kcal
たんぱく質：2.1g
脂質：4.5g
炭水化物：8.5g
食塩相当量：0.6g

免疫力アップレシピの紹介です。ナスの皮に含まれるポリフェノール類の「ナスニン」やピーマンに含まれるビタミンCには、体内の活性酸素を取り除く働きがあります。その作用により老化や免疫機能の低下を防ぎ、体の抵抗力を高める効果があります。

6月は「不正改造車排除強化月間」です。

日本の自動車保有台数は、令和元年8月末現在で8,200万台を越えており、自動車は生活に欠かせない移動手段となっていますが、昨年の交通事故による死者数は3,215人、負傷者数は46万人と多くの方が被害に遭われている厳しい状況が続いています。

このような状況の中、暴走行為、過積載等を目的とした不正改造車については、安全を脅かし道路交通の秩序を乱すとともに排出ガスによる大気汚染、騒音等の環境悪化の要因となっていることから、社会的にもその排除が強く求められています。

国土交通省では、このような状況を改善し、車両の安全確保及び環境保全を図ることにより、国民の安全安心を確実に確保していくため、令和2年度においても、関係省庁、自動車関係団体と協力して、「不正改造車排除強化月間」として一層強力に取り組むこととします。

皆さまもこの機会に不正改造の防止についての理解を深めていただき、その排除にご協力ください。

*詳しい情報はホームページをご覧ください。

www.tenken-seibi.com

国土交通省中部運輸局
岐阜運輸支局整備担当
☎ 058-279-3715

電波のルールは必ず守りましょう

電波利用環境保護周知啓発強化期間 6月1日～10日

電波の利用にはルールがあります。無線機器を使用するときは、必ず「技適マーク」が付いているか確認してください。

また、外国規格の無線機器は、防災行政無線やテレビ放送等に妨害を与えるおそれがあり、国内では使用できません。



【技適マーク】

総務省東海総合通信局
◆不法無線局の相談
☎ 052-971-9107
◆テレビ等の受信障害の相談
☎ 052-971-9648

自筆証書遺言書 保管制度

7月10日(金)から運用開始

自筆証書遺言書を作成した本人が、法務局に遺言書の保管を申請できる制度です。遺言書の保管申請時には、手数料3,900円を収入印紙により納付していただきますが、法務局に設置する遺言書保管所において、遺言書を大切に保管しますので、紛失や亡失の防止、第三者による破棄や改ざんをされたりすることがないほか、遺言者が亡くなられた後の手続きとして、相続人等は、別途手数料を納めて、各遺言書保管所に保管中の遺言書の内容を証明したり、遺言書の閲覧をすることもできるなど、遺言者だけでなく、相続人や受遺者等にもメリットのある制度となります。

また、この保管制度を利用した自筆証書遺言は、家庭裁判所における検認が不要となることも特徴のひとつです。

この保管制度の利用(手続)には、各種確認や手続の処理に一定程度の時間を要するため、手続きの順番をお待ちいただくことがないように、予約を前提としており、7月1日(開始予定)から予約システムによる予約が可能となります。本制度の利用に係る詳細は、法務省のホームページをご覧ください。岐阜地方法務局大垣支局総務課へお尋ねください。

岐阜地方法務局大垣支局
☎ 78-3347

祝百寿

東結の橋本きみさんが、5月17日に100歳になりました。おめでとうございます。新型コロナウイルス感染症拡大防止のため、お祝状や花束はご家族の方にお渡しさせていただきました。

これからもお元気にすごされますようお祈り申し上げます。

広報あんぱちに広告を掲載しませんか?

掲載を希望される人は、安八町ホームページ (<http://www.town.anpachi.gifu.jp>) から必要書類をダウンロードしていただき、企画調整課までご提出ください。

掲載枠 縦45mm、横87mmを1枠とします

料金 1月あたり1枠6,000円

掲載場所 広報あんぱち、まちのお知らせページの最下段
*審査等により掲載できない場合があります。

企画調整課 ☎ 64-7101

●まちのお知らせ

住民環境課 会計年度任用職員募集

募集人数

1人

業務内容

国民健康保険等窓口受付業務

勤務時間

9:00~17:00(月~金)

応募資格

簡単なパソコン操作ができること

時給

897円~

提出書類

履歴書(書類は返却しません)

提出期限

6月10日(水)までに持参又は
郵送

提出先

〒503-0198 安八町氷取161
安八町役場住民環境課

☎ 住民環境課 ☎ 64-7105

母子健康手帳発行日

6月の発行日

3日(水)、10日(水)

17日(水)、24日(水)

*電話にてご予約ください。

☎ 子育て世代包括支援センター
(保健センター内) ☎ 64-3775

児童手当・特例給付現 況届について

現況届は、毎年6月1日の状況を把握し、6月分以降の児童手当等を引き続き受ける要件(児童の監督や保護、生活同一関係など)を満たしているかどうかを確認するためのものです。

*提出がない場合は、6月分以降の手当が受けられなくなります。

対象者

15歳に到達後の最初の3月31日までの間にある児童(中学生修了前)を養育している方

*対象者の方には、書類を送付します。

届出期間

6月1日(月)~6月30日(火)
(同封の返信用封筒にてご返送ください。)

☎ 福祉課 ☎ 64-7104

ご寄附ありがとうございます います(敬称略)

ふるさと寄附金

立岡 亘(名古屋市) 100,000円

匿名 300,000円

大森 博之 15,000円

臼井 俊範 (名前のみ公表)

安八町へ

古澤 康至 1,000円

川畑 泰治 1,000円

2020年国勢調査 調査員募集

統計法に基づく統計調査である国勢調査の調査員を募集します。

調査員の仕事

- ・調査書類の配付、記入依頼
- ・調査書類の回収、審査
- ・調査関係書類の提出 など

応募資格

- ・20歳以上で健康な人
- ・統計に理解があり、責任を持って調査事務を行える人
- ・調査により知り得た秘密を守れる人
- ・調査活動に適切でない職業・立場でない人

調査期間(従事期間)

8月下旬~10月末

報酬

件数などにより増減

応募方法

統計調査員申込書に必要な事項を記入し、6月15日(月)までに企画調整課へ提出してください。

☎ 企画調整課 ☎ 64-7101

ガーゼで作る簡単マスク 咳エチケットでご利用ください

①上端と下端を真ん中に向けて折る

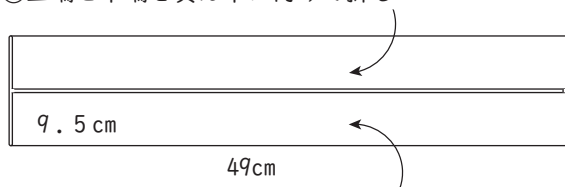

②左端を2cm残し、半分に折る

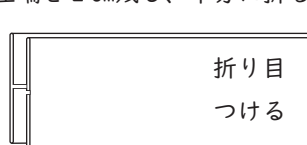

③②を開き、右端と左端が②の折り目の0.5cm外側にくるように折る

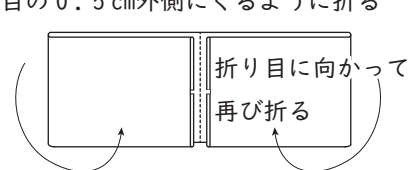

④ゴムを通し端から1.5cm内側を左右縫う

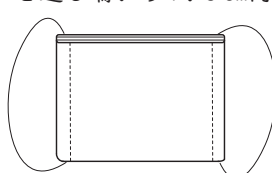

材料 ガーゼ:ヨコ49cm×タテ19cm

ゴム:25cm×2本

道具 針、糸、ハサミ

*中性洗剤で優しく手洗いし、熱湯をかけて消毒して干すと再利用できます。

☎ 保健センター ☎ 64-3775

人の身になれ

今の世の中、正月でも深夜でもスーパーマーケットやコンビニエンスストアで気楽に買い物ができます。お金さえあれば、好きな時間に好きなものが手に入り、自分の欲望を叶えることができます。当たり前になりすぎて、ふだんは気にも留めなくなっています。

ただ、新型コロナウイルス感染症の流行が、この自由さと気ままさを奪おうとしています。自由や便利さに慣れきってしまった私たちは、大きな岐路に立たされているような気がします。

特定店舗の営業自粛や、「三密を避けよう」と個人の行動自粛が呼びかけられています。自由や気ままさに慣れきった私たちは、なかなか行動変容が受け入れがたく、苦痛を感じてしまいます。

ただ、法によって罰せられるのではなく、また権力によって強制されるのではなく、私たちが自主的に自分の身を守る行動をとること、それが相手の身を守ることとなります。コロナ禍の終息を願うばかりです。

不自由な暮らしをしていた頃、「人の身になれ」という言葉を周りの大人からよく聞かされたことを思い出します。この言葉を噛みしめて暮らしたいと思います。



みんなで築こう 人権の世紀

- 考えよう 相手の気持ち 未来へつなげよう 違いを認め合う心 -

身近なことから人権を考えてみませんか

【人権に対するお悩み・お問い合わせ】 人権擁護委員会事務局（福祉課内） ☎ 64-7104

6月1日は「人権擁護委員の日」です

消費生活相談日程

消費生活相談員による、悪質商法などの消費生活に関する相談を行います。ご予約のうえお越しく下さい。近隣町と連携していますので、安八町以外の相談窓口でも相談が可能です。会場などは各町へご確認ください。

安八町での相談について

開催日 6月11日（木）・25日（木）

開催時間 10：00～12：00、13：00～15：00

会場 役場1階相談室

相談予約 予約受付は午前1件、午後1件です。

予約受付 総務課 ☎ 64-7100

6月の開催日程

開催町	開催日		時間
養老町	1日（月）	15日（月）	10：00～12：00
垂井町	2日（火）	16日（火）	
輪之内町	4日（木）	18日（木）	13：00～15：00
神戸町	8日（月）	22日（月）	
関ヶ原町	9日（火）	23日（火）	
安八町	11日（木）	25日（木）	

休館日のご案内(6月1日～7月15日)

中央公民館 6月1日（月）・8日（月）・15日（月）・22日（月）・29日（月）

☎ 64-4343 7月6日（月）・13日（月）

ハートピア安八 6月1日（月）・8日（月）・15日（月）

☎ 63-1515 22日（月）・29日（月）・30日（火）（図書館のみ）

7月6日（月）・13日（月）

総合体育館 6月1日（月）・8日（月）・15日（月）・22日（月）・29日（月）

☎ 64-5585 7月6日（月）・13日（月）

安八温泉 6月全日休館（予定）

☎ 64-5533 7月1日（水）・15日（水）

今月の納税

町県民税 1期

水道料金 2期

下水道使用料 2期

*納期限（口座振替日）は

6月30日（火）です。

安八の昔話 224 芝原地区

文 日本児童文学者協会会員 小森 波鏝子

忘れられない思い出

お正月やお盆にあわせ母親の在所から毎年子ども等に届けられるものがあつたんやさ。

お正月は男の子には高下駄と黒色の足袋、女の子には日和(履物)と赤色の足袋、ベツチンという布でつくられとつた。その他、手袋や

下着も届けられた。お盆は下駄やこっぽ(履物)、浴衣や草履など暑い夏にいつでも使えるものばかりやった。

いつもおさがりばっかり着せられとる弟や妹等は新しい自分だけのものに顔はずっとほころびっぱなしやった。

昭和二十五、六年頃になると下駄は靴になり、足袋は靴下に、下着類はリップルサッカー(布名)のおしゃれな服、そして洗ってもすぐ乾くスポーツシャツにかわつた。

親元に負担をかけないよう生活の見直しがされるようになりやがて在所からの届けものはすがたを消した。

協力者

昭和十五年から十七年生まれの方々からお話をいただきました。

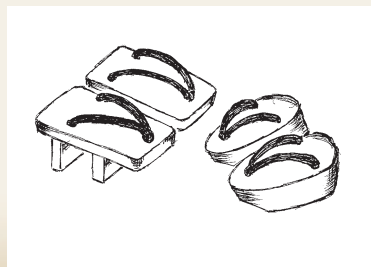

岐阜県広報

岐阜県からのお知らせ

点字版・音声版をご希望の方は、県庁広報課へご連絡ください
音声版には、CD(デジター編集)での提供と音声用のテキストデータの配信もあります
この情報は令和2年5月8日現在のものです。
この紙面に関するお問い合わせは、県庁広報課まで ☎058(272)1111(代) FAX 058(278)2506

情報ボックス



県広報は県公式ウェブサイト、広報紙ポータルサイト「マイ広報紙」・「岐阜イーブックス」、広報紙アプリ「マチイロ」でも公開中!
※掲載している二次元コードは、スマートフォンの機種やアプリなどによって、読み込めない場合があります

アイコン説明
催し 募集 資格・研修 その他

多重債務(借金問題) 無料相談会を開催します

- とき/7月17日(金) 13:00~16:00
- ところ/中濃総合庁舎(美濃市)
- 相談方法/一人30分
- 料金/無料
- 申込方法/2日前までに電話予約
- 申込先・問/県民生活相談センター ☎058(277)1003

岐阜県 多重債務相談 検索

食中毒を 予防しましょう

夏場に発生しやすい細菌による食中毒を防ぐため、次のことを心がけましょう。

- ①食中毒菌をつけない
食品、手指、調理器具をしっかりと洗う。
- ②食中毒菌を増やさない
肉や魚などの生鮮食品などは、購入後すぐに冷蔵庫に入れる。
- ③食中毒菌をやっつける
食品を十分に加熱して食べる。

●問/県庁生活衛生課 ☎058(272)8280

ヘルプマークサポーター 研修の受講者を募集します

- 障がいの特性や支援の方法、障がい福祉制度について学ぶ研修を実施します。
- とき・ところ/7月10日(金)岐阜市、17日(金)恵那市、21日(火)大垣市、30日(木)高山市
 - 定員/各80人(先着順)
 - 料金/無料
 - 申込先・問/県庁障害福祉課 ☎058(272)8309

岐阜県ヘルプマークサポーター研修 検索

難病医療電話相談を実施します

- 専門医による電話相談を実施します。
- とき/6月24日(水)
 - 相談内容/膠原病内科の病気にすること
 - 相談方法/電話
 - 料金/無料
 - 予約方法/事前に電話で申込み
 - 申込時間/月~金 9:30~17:00
 - 申込先・問/難病生きがいサポートセンター ☎・FAX 058(214)8733

岐阜県難病相談 検索

SDGsに取り組もう!



目標1 貧困をなくそう

新型コロナウイルスの影響により、学習や生活に課題を抱える子どもたちへの援助がますます必要です。県では、子どもたちの学習をサポートする「学習支援ボランティア」を募集します。あなたの力を活かしましょう。

●問/県庁子ども家庭課 ☎058(272)8395



目標2 飢餓をゼロに

食べ残し、売れ残り等まだ食べられるのに廃棄されてしまう「食品ロス」は、国内年間600万トンを超えています(毎日、大型トラック約1,700台分)。県では、飲食店等に協力いただき「ぎふ食べきり運動」を推進しています。

●問/県庁廃棄物対策課 ☎058(272)8214

岐阜県 SDGs 検索

スマホやタブレットで 広報紙が読める >>>

広報紙をPC・スマホで @マイ広報紙

電子書籍ポータルサイト @岐阜イーブックス

マチを好きになるアプリ @マチイロ

安八交番だより

295

車上ねらい被害多発

4月21日から22日の朝にかけて、大垣市や神戸町において駐車場に停めてあった車の窓ガラスが割られ、車内からカバンや財布が盗まれる車上ねらい被害が多発しました。

今後、安八町地内においても同様の車上ねらい被害が予想されることから、次の点に注意してください。

- ◆車内にはカバンや貴重品を放置しないようにしましょう。
- ◆車から離れるときは確実に施錠しましょう。
- ◆駐車する際は、なるべく明るい場所を選ぶようにしましょう。
- ◆防犯ライトや振動センサーなど、盗難防止装置を活用しましょう。
- ◆不審者や不審車両を発見した場合は、ただちに110番通報。



大垣警察署PRポリスによる警察署ニュース配信中

大垣警察署では、多くの方が自宅や出先などで、時間や場所を問わず容易に管内の最新犯罪情報や防犯情報が入手できるようにと、岐阜県警察公式チャンネル「YouTube」を活用した情報発信を行っています。「YouTube」で「大垣警察署」と検索して、ぜひご覧ください。

消防署だより

150

出水期に備えて早めの対策を

毎年6月の梅雨時期から10月にかけて台風や集中豪雨などにより、低い土地での浸水や河川の増水、土砂災害が発生しやすい時期です。自ら気象情報や避難情報入手し、早めの対策を行うように心掛けましょう。

台風や集中豪雨などの風水害に備えて、日頃から、家族で話し合い、家や周囲の点検をして、必要な箇所の修理、補強をして、雨や風に対する万全の対策を講じておくことが重要です。

1 普段からの準備 ～常に家の修繕と補強はしておきましょう～

- 雨どいや側溝は常に水はけをよくしておく。
- 瓦のずれや割れ、トタンのめくれなどは修繕しておく。
- 家のまわりはいつも整理しておく。また、ブロック塀の修繕についても忘れずにしておく。
- 崩れそうなところは柵や石積みで補強しておく。
- 水路をつくって雨水が崖に浸透しにくくしておく。
- 気象情報や河川の水位、土砂災害の危険度などの情報から「避難に関する情報」が発令されます。それぞれの情報内容を理解し、情報が発令された時の行動を、家族と事前に話し合い決めておきましょう。

2 避難勧告等が発表されたら自発的に避難

- 市町村から「避難勧告」が発表されたら各自で速やかに避難を開始してください。
- 高齢者・障がい者・乳幼児等は、避難に時間が掛かります。家族や施設管理者は、「避難準備・高齢者等避難開始」が発表された時点で、一緒に避難を開始してください。
- 歩ける深さは男性で約70cm、女性で約50cmが限界です。腰まで水深があるようなら無理しないで救援を待つ。
- 服装は、活動しやすく、保温性があり、防水効果のあるものにする。裸足や長靴は厳禁です。ひもで締められる運動靴を履く。
- 側溝や用水路に落ちないように、長い棒などを杖がわりして、安全を確認しながら歩く。
- 高齢者や身体の不自由な人は背負うなどして一緒に避難する。はぐれないようお互いひもなどで結んでおくと、子供連れでも安心です。
- 火の始末・戸締りを確実にする。
- 家族全員で隣近所と協力して避難する。

人のうごき 4 月受付分 (敬称略)

*同姓同名の人もおられますのでご了承ください。

お誕生

赤ちゃん	(住所)	お父さん	お母さん
富田 稀子	(外善光)	雄也	実希
岡田 葉楠	(北今ヶ淵)	侑	奈那子
高瀬 湊永	(西結・板屋島)	康浩	和美
伊藤 柚花	(牧)	康平	友加
渡邊 一音	(牧)	拓実	理沙

おくやみ

お名前	(住所)	年齢
高橋 薫	(東結・入方)	83歳
金森富美子	(牧・上組)	84歳
岩田 武美	(東結・芝原)	64歳
鈴木 富子	(東結・入方)	84歳

ご結婚

	お名前	(住所)
夫	佐藤 将司	(東結・入方)
妻	森田かおり	(大垣市)
夫	石川 朋希	(北今ヶ淵)
妻	古澤恵里香	(大垣市)
夫	古澤 征也	(西結)
妻	江口 佳奈	(愛知県)
夫	竹森 千紘	(中)
妻	立津 美奈	(愛知県)
夫	西脇 敦士	(大垣市)
妻	藤井 智香	(西結・中組)

町の人口

令和2年5月1日現在 () 内は前月比

人口	14,857人 (-14人)
男性	7,315人 (-5人)
女性	7,542人 (-9人)
世帯数	5,413戸 (+12戸)

もうすぐ
1歳

すこやか写真館



大森 児玉 市香ちゃん
令和元年6月27日生まれ
父：和也さん 母：公香さん
みんなのアイドル！わんぱく娘
☆パパとママの宝物。大好きだよ☆



東結 金森 惟斗くん
令和元年6月5日生まれ
父：雅司さん 母：聡子さん
兄弟3人仲よくたくさん遊ぼうね♪



南條 坂 燈真くん
令和元年6月8日生まれ
父：和憲さん 母：文子さん
とうまくん。おたん生日おめでとう☆これからいっぱい遊ぼうね。



令和元年7月生まれのお子さんの写真を募集します。
(先着4人まで掲載)
受付期間は6月1日(月)~5日(金)です。
提出は保健センターまでお願いします。

新型コロナウイルス感染症の影響により、掲載事業等が中止又は延期等になる場合があります。



電子書籍ポータルサイト
@岐阜イーブックス スマホ・タブレットで広報あんばちが読めます

6月 町民から

日	月	火	水	木	金	土
	<ul style="list-style-type: none"> 農業委員会 9:00- (役場) 納期限 (口座振替日) 	<ul style="list-style-type: none"> 民生児童委員協議会 13:30- (役場) 	3	4	5	6
	<ul style="list-style-type: none"> 1 	<ul style="list-style-type: none"> 2 	<ul style="list-style-type: none"> 3 	<ul style="list-style-type: none"> 4 	<ul style="list-style-type: none"> 5 	<ul style="list-style-type: none"> 6
7	<ul style="list-style-type: none"> 8 	<ul style="list-style-type: none"> 9 	<ul style="list-style-type: none"> 10 	<ul style="list-style-type: none"> 11 	<ul style="list-style-type: none"> 12 	<ul style="list-style-type: none"> 13
<ul style="list-style-type: none"> おんせん朝市 9:00- (安八温泉) 	<ul style="list-style-type: none"> 14 	<ul style="list-style-type: none"> 15 	<ul style="list-style-type: none"> 16 	<ul style="list-style-type: none"> 17 	<ul style="list-style-type: none"> 18 	<ul style="list-style-type: none"> 19
<ul style="list-style-type: none"> 20 	<ul style="list-style-type: none"> 21 	<ul style="list-style-type: none"> 22 	<ul style="list-style-type: none"> 23 	<ul style="list-style-type: none"> 24 	<ul style="list-style-type: none"> 25 	<ul style="list-style-type: none"> 26
<ul style="list-style-type: none"> 27 	<ul style="list-style-type: none"> 28 	<ul style="list-style-type: none"> 29 	<ul style="list-style-type: none"> 30 	<ul style="list-style-type: none"> 1 	<ul style="list-style-type: none"> 2 	<ul style="list-style-type: none"> 3
<ul style="list-style-type: none"> 4 	<ul style="list-style-type: none"> 5 	<ul style="list-style-type: none"> 6 	<ul style="list-style-type: none"> 7 	<ul style="list-style-type: none"> 8 	<ul style="list-style-type: none"> 9 	<ul style="list-style-type: none"> 10

日曜窓口
 【第二・第四日曜日】(取扱業務)
 税務 納税証明(取扱業務)
 住民環境課 課税証明、所得証明発行など
 受付時間 8時30分～17時
 *マイナンバーカードの発行は9時～17時

ゴミの収集区域

- 可燃ゴミ
- 不燃ゴミ 粗大ゴミ
- 在・金物類
- ビン、ペットボトル、その他プラスチックボトル類

結 : 結区域
名森北 : 名森区域 (県道大垣一宮線より北の区域)
名森南牧 : 名森区域 (県道大垣一宮線より南の区域)、牧区域

指定日以外は絶対に出さないでください。
 指定日の朝7:30までに出してください。
 燃えるゴミは指定袋以外は使用しないでください。
 天候により延期または中止することがあります。

保健事業
 対象の人に、個別で案内をします。
 問い合わせ・予約先
 保健センター (64-3775)

新型コロナウイルス感染症の影響により、掲載事業等が中止又は延期等になる場合があります。